WWW. SZTUM .PL

INFORMATOR MIASTA I GMINY SZTUM

MARZEC 2024 ISBN 978-83-67003-81-0

SOŁECTWA: BARLEWICE • BIAŁA GÓRA • CZERNIN • UL. DOMAŃSKIEGO • GOŚCISZEWO • GRONAJNY • KĘPINA • KONIECWAŁD KOŚLINKA • NOWA WIEŚ • PAROWY • PIEKŁO • PIETRZWAŁD • POSTOLIN • SZTUMSKA WIEŚ • SZTUMSKIE POLE • UŚNICE • ZAJEZIERZE

Kończę swoją misję jako burmistrz, ale nadal chcę pracować na rzecz Mieszkańców.

Str. 9-11

Węzeł, który rozwiąże problemy

str. 3

Piękniejsza plaża w Sztumie

str. 7

Sprawdź gdzie głosować

str. 18-19

Piękna Hala w Czerninie

5 stycznia została oddana do użytku gruntownie zmodernizowana hala sportowa przy Zespole Szkół w Czerninie im. Rodziny Donimirskich. W wyniku remontu powstał bardzo nowoczesny obiekt, o doskonałej akustyce, bezpiecznej i komfortowej nawierzchni wielofunkcyjnego boiska i przyjaznym oczom oświetleniu.

Zakres prac był znacznie szerszy i obejmował również wymianę wszystkich instalacji i okien. Symbolicznego przecięcia wstęgi dokonali Burmistrz Miasta i Gminy Sztum Leszek Tabor, Przewodniczący Rady Miasta Czesław Oleksiak, były wiceminister aktywów państwowych Karol Rabenda, Dyrektor szkoły Bożena Andrzejewska oraz przedstawiciele samorządu lokalnego i szkolnego. Podczas wyjątkowo pogodnej uroczystości, pięknie oprawionej występami uczniów szkoły, wręczono podziękowania wszystkim, którzy przyczynili się do tego bardzo potrzebnego remontu. Honorowym gościem uroczystości był pan Krzysztof Donimirski z rodziną. To właśnie jego przodkowie wnieśli tak duży wkład w walkę o polskość Ziemi Sztumskiej, na stałe zapisując się na kartach historii. W swoim wystąpieniu Burmistrz Leszek Tabor podkreślał, że wszelkie inwestycje w oświatę wpisują się w filozofię rodziny Donimirskich, która zabiegała o wysoki poziom edukacji polskich mieszkańców Ziemi Sztumskiej i ich rozwój cywilizacyjny. Zmodernizowana hala będzie służyć uczniom i całej lokalnej społeczności. Wielu wspaniałych chwil na hali i sportowych sukcesów życzymy.

Wartość inwestycji zamknęła się w kwocie 1 317 388 zł. Dofinansowanie w wysokości 625 tysięcy pozyskano z Funduszu Rozwoju Kultury Fizycznej w ramach programu „Sportowa Polska – Program Rozwoju Lokalnej Infrastruktury Sportowej – Edycja 2023.

Mieszkania na wynajem

Budowa mieszkań na wynajem to kluczowe zadanie dla nowego samorządu.

Własne mieszkanie jest ciągle niespełnionym marzeniem dla wielu Polaków, szczególnie tych młodych. Na przeszkodzie do zakupu własnego „M" stoi przede wszystkim niska zdolność kredytowa wielu potencjalnych kupców i wysokie ceny mieszkań dyktowane przez deweloperów. Wychodząc naprzeciw elementarnym potrzebom posiadania własnego kąta, Gmina Sztum przystąpiła do Społecznej Inicjatywy Mieszkaniowej KZN Pomorze. Celem tego przedsięwzięcia jest budowa mieszkań czynszowych na wynajem. To wygodna forma dla lokatorów, ponieważ zwalnia ich z konieczności uzyskania kredytu i zgromadzenia wkładu własnego, który zwykle stanowi 30% wartości mieszkania. Pod zabudowę czynszową przeznaczono działkę przy ulicy Spokojnej. Działka jest atrakcyjnie położona w pobliżu Jeziora Barlewickiego i dobrze skomunikowana z centrum miasta. W pobliżu jest przedszkole, żłobek, przychodnie lekarskie i obiekty handlowe. Według analizy chłonności terenu na działce mogą powstać 84 mieszkania. Gmina Sztum prowadzi badania na temat zainteresowania mieszkaniami na wynajem. Do tej pory wpłynęły 133 ankiety osób zainteresowanych najmem, ale nadal można je składać w Urzędzie Miasta i Gminy Sztum. W tej chwili trwają prace koncepcyjne nad zabudową działki oraz kompleksowym zagospodarowaniem terenu. Projektowane są miejsca parkingowe, ciągi komunikacyjne i mała infrastruktura. Oferta jest skierowana do mieszkańców naszej gminy oraz do tych, którzy chcieliby zamieszkać w zadbanym i pełnym uroku Sztumie.

INFORMATOR MIASTA I GMINY SZTUM. Wydawca: Urząd Miasta i Gminy w Sztumie, 82-400 Sztum, ul. Mickiewicza 39, tel. 55 640 63 20, e-mail: sztum@sztum.pl.
Druk i łamanie: Wydawnictwo Precjoza, al. Wolności 48/11, 42-202 Częstochowa

Węzeł, który rozwiąże problemy

Węzeł Integracyjny Transportu to sztandarowy projekt sztumskiego samorządu, który odmieni oblicze dużej części miasta i przeniesie jakość komunikacji na nowy poziom. Po latach projektowania i pozyskiwania środków na budowę wielkim krokami nadchodzi czas rozpoczęcia budowy.

Inwestycja obejmie rozległy teren, ale najbardziej spektakularne zmiany zajdą w okolicach dworca kolejowego. Teren nie tylko zyska nowe oblicze estetyczne. Przede wszystkim powstaną tam rozwiązania podnoszące bezpieczeństwo pieszych i rowerzystów oraz ułatwiające korzystanie z transportu zbiorowego. Nowe parkingi, zatoki autobusowe i ścieżki pieszo-rowerowe pozwalające na łatwą komunikację z pozostałą częścią miasta to elementy, które będą widoczne dla użytkowników, ale inwestycja obejmuje też gruntowną modernizację instalacji wodnych i sanitarnych znajdujących się w strefie węzła. Po jej zakończeniu korzystanie z połączeń kolejowych i autobusowych będzie znacznie łatwiejsze dla wszystkich mieszkańców miasta i gminy Sztum. Dostępność naszego miasta i jego atrakcji dla gości też będzie dużo większa, co w połączeniu z wkrótce rozpoczynającą się budową drogi rowerowej Sztum - Malbork, może być impulsem do rozwoju gospodarczego. Przede wszystkim chodzi jednak o komfort mieszkańców, którzy zyskają wygodny sposób komunikacji ze światem zewnętrznym za pomocą komunikacji zbiorowej. Ukończone są już projekty drogowe, oświetleniowe i kanalizacji deszczowej. Na ukończeniu jest też projekt kanalizacji sanitarnej, a na prace drogowe jest już nawet zezwolenie budowlane. Roboty rozpoczną się niezwłocznie po wyłonieniu wykonawców i jeżeli wszystko pójdzie zgodnie z planem, ten cały nowoczesny układ komunikacyjny zacznie funkcjonować w 2025r. Odrębną kwestią jest sprawa kondycji dworca kolejowego, który jest własnością PKP. Jak wygląda, każdy widzi, ale istnieje duża szansa, że i on zostanie wyremontowany. Dzięki wieloletnim staraniom samorządu budynek udało się wpisać na listę dworców, które zostaną poddane procesowi odnowienia i przywrócenia funkcjonalności. Będzie to piękne dopełnienie dla budowy węzła integracyjnego transportu.

Budowa Węzła Integracyjnego Transportu odmieni oblicze dużej części miasta.

Kolejne zmodernizowane drogi gminne

Modernizacja płytami yumbo to dobrze sprawdzony sposób na poprawę jakości nawierzchni i komfortu użytkowania dróg gminnych. Dzięki temu stają się one mniej podatne na uszkodzenia powodowane przez ciężki sprzęt rolniczy i warunki pogodowe.

Drogi zmodernizowane płytami yumbo stają się też dostępne dla ruchu turystycznego, służą rekreacji i skracają odległość między miejscowościami gminy. Sztumski samorząd od lat prowadzi taki program, traktując go jako jeden z priorytetów oraz instrument poprawy jakości życia na wsi. W tym roku modernizowane będą odcinki w Parparach, Nowej Wsi, Sztumskim Polu, Białej Górze oraz Gościszewie. Łączna długość odcinków poddanych modernizacji wyniesie około 3,2 km. Szacowana wartość prac to około 2 mln zł. Prace rozpoczną się niezwłocznie po wyłonieniu wykonawców w drodze przetargu.
W planach na rok 2024 jest modernizacja jeszcze jednego odcinka w miejscowości Gronajny, ale realizacja tego zadania jest uzależniona od pozyskania dofinansowania z Funduszu Gruntów Rolnych. Odcinek ten liczy około pół kilometra, a koszt modernizacji to ćwierć miliona złotych. Jeżeli uda się pozyskać dofinansowanie, to prace na tym odcinku rozpoczną się w połowie roku.

Trwa proces modernizacji dróg gruntowych.

Dodatkowe oświetlenie ulic

Już wkrótce kolejne ulice zyskają nowe energooszczędne latarnie. W najbliższych tygodniach rozpocznie się montaż 12 punktów oświetleniowych w Czerninie, na odcinku od ul. Donimirskich do ul. Reymonta.

W ramach tej inwestycji doświetlone zostaną również przejścia dla pieszych przy przystanku autobusowym oraz przy skrzyżowaniu z ul. Reymonta. Kolejne dodatkowe punkty oświetleniowe niebawem powstaną też w Sztumie przy ul. Sienkiewicza, na odcinku od ul. Słonecznej, wzdłuż ścieżki pieszo-rowerowej, do wysokości ul. Zacisze 3. W tym rejonie zamontowane zostanie 11 nowych latarni, które doświetlą ulice. Obie inwestycje są współfinansowane przez sztumski samorząd i operatora Energa Oświetlenie Sp. z o.o. Wartość zadania to 114 426,90 zł, w Czerninie i 101 548,80 zł w przypadku inwestycji w Sztumie.

Nowe latarnie rozbłysną już za kilka tygodni.

Wielkanoc to czas nadziei i radości. Wszystkim Mieszkańcom Ziemi Sztumskiej życzymy rodzinnych, pogodnych i zdrowych Świąt Wielkanocnych.

Burmistrz Miasta i Gminy Sztum
Leszek Tabor

Przewodniczący Rady Miasta
Czesław Oleksiak

Wesołych Świąt!

Szerokopasmowy internet dla mieszkańców

Blisko 1500 punktów adresowych zyska dostęp do szerokopasmowego internetu, w tym etapie inwestycji.

Na terenie Miasta i Gminy Sztum rozpoczęła się budowa sieci światłowodowej, która zapewni dostęp do szerokopasmowego internetu. Punkty adresowe do, których zostanie doprowadzona sieć zostały wytypowane w oparciu o zgłoszenia mieszkańców, którzy mogli dopisywać swoje adresy do tzw. „mapy białych plam", która była udostępniona na stronie sztum.pl. W wyniku obecnie prowadzonych prac sieć światłowowdowa zostanie doprowadzona do 1447 punktów adresowych na terenie Miasta i Gminy Sztum. Światłowody zostaną doprowadzana do granicy działki dla budynków jednorodzinnych i do części wspólnych dla budynków wielorodzinnych. Wybudowana sieć będzie dostępna dla wszystkich operatorów, zainteresowanych świadczeniem usług na terenie gminy. Inwestycja będzie realizowana etapowo a planowany termin jej zakończenia to 30.06.2026r. Prace prowadzone są w ramach Narodowego Planu Szerokopasmowego będącego realizacją Europejskiej Agendy Cyfrowej. Listę punktów adresowych, objętych obecnym etapem inwestycji, znajdziecie na naszej stronie www. Jeżeli nie znajdziecie swojego adresu na liście, to wciąż możecie dopisać go na specjalnej rządowej stronie. Nowe zgłoszenia zostaną uwzględnione podczas realizacji kolejnych etapów budowy sieci. Link do strony rządowej oraz lista punktów adresowych do, których już wkrótce może trafić internet szerokopasmowy dostępna również jest na naszej stronie internetowej www.sztum.pl.

KRAJOWY PLAN ODBUDOWY | Rzeczpospolita Polska | Sfinansowane przez Unię Europejską NextGenerationEU

W trosce o bezpieczeństwo pieszych

Aż 38 przejść dla pieszych zostanie zmodernizowanych w ramach programu Bezpiecznej Infrastruktury Drogowej na terenie Miasta i Gminy Sztum.

Droga Krajowa 55, przebiegająca przez Sztum to bardzo ruchliwy szlak komunikacyjny, który przecina miasto na pół. Duże natężenie ruchu nie ułatwia korzystania z przejść dla pieszych, które stwarzają też problemy kierowcom. W okresie jesiennych i zimowych opadów oraz wcześniej zapadającego zmroku piesi na przejściach nie zawsze są dobrze widoczni. Rozpoczęta już modernizacja przyniesie więc korzyści, i kierowcom, i pieszym, ale przede wszystkim poprawi bezpieczeństwo pieszych. W jej wyniku powstanie dedykowane oświetlenie doświetlające sylwetkę pieszego, zgodnie z najnowszymi wytycznymi Ministerstwa Infrastruktury. Dzięki temu piesi będą o wiele lepiej widoczni na przejściach, a więc bezpieczniejsi. Przejścia dla pieszych zostaną zmodernizowane aż w 38 lokalizacjach w Sztumie oraz w miejscowościach Koniecwałd, Sztumskie Pole, Nowa Wieś, Sztumska Wieś. Modernizacja przejść dla pieszych zostanie wykonana w ramach projektu „Poprawa bezpieczeństwa ruchu drogowego na przejściach dla pieszych na DK 55 w województwie pomorskim", a wartość przeznaczonych na ten cel środków wyniesie prawie 5 300 000 zł. Wykonawcą prac jest firma SPIE Elbud Gdańsk S.A.

38 przejść dla pieszych zyska nowe oświetlenie.

Projekt Skatepark Sztum po konsultacjach

Skatepark Sztum zostanie zaprojektowany w oparciu o oczekiwania młodzieży, Która będzie z niego korzystać.

„Młodzi mają głos" - pod takim hasłem odbyło się spotkanie w sprawie budowy skateparku, na które w marcu zaprosił Zastępca Burmistrza Bartosz Mazerski. Młodzi nie tylko licznie stawili się na spotkanie, ale zaprezentowali własny projekt skateparku zawierający wszystkie elementy, na zbudowaniu których im zależy. I właśnie taki był cel tego spotkania – uzyskanie możliwie precyzyjnych opinii na temat skateparku, bo jego ostateczny kształt musi odpowiadać na potrzeby użytkowników. Obecny na spotkaniu projektant błyskawicznie znalazł wspólny język z młodzieżą i projekt skateparku będzie powstawał z uwzględnieniem jej wniosków. Nie będzie to bardzo duży obiekt, ponieważ nie pozwala na to wielkość działki, o przekazanie której sztumski samorząd zabiegał przez cztery lata w Starostwie Powiatowym, ale powinien dać mnóstwo radości użytkownikom. I w tym cała sztuka, aby pogodzić oczekiwania amatorów jazdy na desce, hulajnodze, rolkach i na bmx-ach. Na wykonanie projektu w budżecie zabezpieczono kwotę 99 tysięcy złotych, a po jego powstaniu rozpoczną się procedury budowlane zakończone wyłonieniem wykonawcy. Bartosz Mazerski zapewnił wszystkich zainteresowanych, że ostateczny projekt sztumskiego skateparku będzie z nimi skonsultowany przed realizacją i jest spora szansa, że ten bardzo oczekiwany obiekt da radość użytkownikom w 2025 roku.

Droga rowerowa „Dwóch zamków" już w 2025 r.

O powstanie drogi pieszo-rowerowej do Malborka sztumski samorząd zabiegał od lat.

Droga rowerowa łącząca Malbork z naszym miastem od lat była marzeniem sztumskiego samorządu. Realizacja tej inwestycji miała zwiększyć atrakcyjność turystyczną oraz bezpośrednio służyć mieszkańcom regionu. Po wielu latach starań sztumskiego samorządu oraz Generalnej Dyrekcji Dróg Krajowych i Autostrad Oddział w Gdańsku budowa tej wyczekiwanej drogi została umieszczona w rządowym programie poprawy bezpieczeństwa pieszych i rowerzystów Ministerstwa Infrastruktury. Projektując drogę, GDDKiA skorzystała z koncepcji opracowanej przez Gminę Sztum jeszcze w 2017r. Droga już została nazwana „Drogą dwóch zamków", ponieważ ma połączyć zamek w Malborku z zamkiem w Sztumie. Oprócz dużego znaczenia turystycznego będzie też istotnym elementem lokalnej infrastruktury drogowej, poprawiając jednocześnie bezpieczeństwo pieszych i rowerzystów oraz ułatwiając im komunikację między miejscowościami położonymi wzdłuż jej trasy. Obecnie końca dobiegają prace nad dokumentacją projektową. Jadąc od strony Sztumu, drogę zobaczymy po prawej stronie. Trzeba jeszcze rozwiązać problem wód opadowych gromadzących się w zbiorniku w Gościszewie, który stanowi poważny problem dla sąsiednich zabudowań, ale droga ma być wykonana do końca 2025 roku. Wizja rowerowej wycieczki do Sztumu z Malborka jest zatem bardzo bliska realizacji.

Piękniejsza plaża w Sztumie

Jeszcze w tym roku nasza plaża miejska całkowicie odmieni swoje oblicze. Wszystko za sprawą projektu „Utworzenie Powiślańskiego Ośrodka Sportów Wodnych w Sztumie", który podniesie jakość naszego kąpieliska i otworzy nowe możliwości dla amatorów sportów wodnych i leniwego plażowania.

Projekt jest zakrojony na szeroką skalę i zakłada dostosowanie kąpieliska do potrzeb rosnącej liczby użytkowników. W jego ramach powstanie również zupełnie nowa infrastruktura, która zwiększy możliwości przyjemnego spędzania czasu nad wodą. Już w tym roku rozpoczną się prace przy budowie nowych pomostów stałych i pływających. Sięgną one głębiej w jezioro i będą zdecydowanie wygodniejsze. Ich szerokość wyniesie nawet 7,5 metra oraz 4 metry, co już pozwoli na komfortowe korzystanie z kąpieli wodnych i słonecznych. Pojawi się też efektowne oświetlenie i ławeczki, które pozwolą spędzać przyjemne wieczory nad wodą. Prace nad tym etapem inwestycji rozpoczną się jeszcze w tym roku, ale dopiero po zakończeniu sezonu kąpielowego tak, aby nie przeszkadzać plażowiczom w letnim wypoczynku nad wodą. W kolejnych etapach zmiany będą jeszcze większe. Plaża będzie zdecydowanie powiększona, a w jej sąsiedztwie powstaną nowe obiekty gastronomiczne, toalety i okazały budynek konferencyjno-klubowy. Pojawią się też nowe miejsca do wodowania sprzętu pływającego, więc nasza plaża, która i tak już cieszy się opinią jednego z lepszych kąpielisk śródlądowych w tej części województwa pomorskiego, stanie się prawdziwym miejscem wypoczynku i rekreacji dla mieszkańców i ich gości.

Wkrótce powstanie tu najlepsze kąpielisko śródlądowe w województwie.

W pierwszym etapie inwestycji powstanie ponad 180 metrów nowych pomostów.

Powstaje nowy pasaż handlowy

Wkrótce mieszkańcy będą mogli robić zakupy w nowym obiekcie handlowym, który już powstaje w Sztumie przy ul. Sienkiewicza. Znajdą się tam dwa budynki handlowo-usługowe wraz z parkingami i inną niezbędną infrastrukturą. Kubatura wszystkich pomieszczeń wyniesie prawie 20 tysięcy metrów sześciennych, więc zmieści się tam kilka placówek handlowych i usługowych. Jakie marki czy sieci otworzą tam swoje punkty na razie jest tajemnicą, ale z pewnością oferta handlowa w Sztumie będzie znacznie szersza.

Tu powstaje nowy obiekt handlowy.

Szansa na tańszą energię

Samorząd lokalny jest często jednym z największych konsumentów energii na swoim terenie. Urzędy, szkoły, obiekty użyteczności publicznej, czy oświetlenie ulic, to miejsca gdzie zużywa się jej najwięcej. Jej alarmująco rosnące koszty oraz niestabilna sytuacja na rynku skłania do poszukiwań alternatywnych rozwiązań, które mogłyby obniżyć koszty zakupu prądu. Stąd coraz większe zainteresowanie społecznościami energetycznymi.

W Gminie Sztum już istnieją bardzo dobre warunki do zakładania spółdzielni energetycznych.

Spółdzielnie energetyczne to forma współpracy zarówno odbiorców, jak i producentów energii ze źródeł odnawialnych. Członkami spółdzielni mogą być gospodarstwa domowe, przedsiębiorstwa, jednostki samorządu terytorialnego oraz inni odbiorcy i wytwórcy energii. Spółdzielnie energetyczne umożliwiają znaczące obniżenie kosztów zakupu energii dla jej członków oraz wyższe przychody dla jej wytwórców, a także wzrost bezpośredniego wykorzystania zielonej energii na terenach na jakich funkcjonują. Mogą być tworzone na obszarach gmin wiejskich i miejsko-wiejskich, przez minimum trzech i maksimum 1000 członków. Łączna moc zainstalowana elektryczna powinna umożliwiać pokrycie w ciągu roku nie mniej niż 70% potrzeb własnych spółdzielni i jej członków. Obecnie w Polsce istnieje 25 spółdzielni energetycznych, zrzeszające łącznie 98 członków oraz 112 instalacji – aktualnie wyłącznie fotowoltaicznych o łącznej mocy zainstalowanej 3,44 MWe.

Utworzenie spółdzielni energetycznej jest opcją poważnie rozważaną przez lokalny samorząd, bowiem wstępne szacunki wskazują na możliwość obniżenia wydatków na energię nawet o 1/3. Dlatego też 21 lutego 2024r. odbyło się w urzędzie gminy spotkanie z przedstawicielami Pomorskich Społeczności Energetycznych, zorganizowane przez Burmistrza Miasta i Gminy Sztum, Leszka Tabora, poświęcone tworzeniu spółdzielni energetycznych. Odbyło się ono w Sali Narad UMiG i skupiło samorządowców, producentów energii, przedsiębiorców oraz mieszkańców gminy. Uczestnicy dowiedzieli się o korzyściach wynikających z zakładania spółdzielni energetycznych oraz o niezbędnych krokach do ich założenia. Warto dodać, że dzięki wieloletniej i dalekowzrocznej polityce sztumskiego samorządu w promowanie i ułatwianie budowę odnawialnych źródeł energii, produkcja prądu z OZE, na terenie Miasta i Gminy Sztum jest większa niż lokalne zużycie. Spółdzielnia energetyczna mogłaby wkrótce przynosić wymierne korzyści mieszkańcom.

Pierwsze obrady Komitetu Rewitalizacji Miasta i Gminy Sztum

Podjęty przez sztumski samorząd proces rewitalizacji wkroczył w kolejny etap. W dniu 18 stycznia odbyło się pierwsze inaugurujące posiedzenie Komitetu Rewitalizacji Miasta i Gminy Sztum**.**

Burmistrz Leszek Tabor przywitał wszystkich obecnych i podziękował za uczestnictwo w nowo powstałym gremium. Zaznaczył również, że opinia członków Komitetu Rewitalizacji, w skład której wchodzą przedstawiciele różnych grup interesariuszy, jest bardzo ważnym ciałem doradczym dla władz gminnych, aby odpowiednio przeprowadzić rewitalizację. W skład Sztumskiego Komitetu Rewitalizacji wchodzi 15 członków, którzy w drodze otwartego naboru postanowili reprezentować wskazaną grupę interesariuszy rewitalizacji. Podczas spotkania wybrany został w głosowaniu jawnym Przewodniczący Komitetu, na którego wybrano Panią Ewę Ruczyńską – Pełnomocnika Burmistrza ds. projektów. Na Wiceprzewodniczącego Komitetu Rewitalizacji wybrano zaś Pana Andrzeja Krawca, który pełni funkcję członka komitetu rewitalizacji jako przedstawiciel mieszkańców obszaru rewitalizacji w Sztumie.

Członkowie Komitetu zostali zapoznani z postępem prac związanych z opracowaniem Gminnego Programu Rewitalizacji Miasta i Gminy Sztum na lata 2023-2033. Wyznaczyli również plany działania Komitetu w 2024 roku. Komitet będzie forum wymiany poglądów i ważnym ciałem doradczym, na podstawie opinii którego samorząd zyska lepszą wiedzę na temat potrzeb i oczekiwań mieszkańców. Więcej informacji o działaniach związanych z pracami nad Gminnym Programem Rewitalizacji Miasta i Gminy Sztum można znaleźć na stronie www.sztum.pl.

Komitet reprezentuje intersariuszy, w podjętym procesie rewitalizacji.

Przemyślenia na koniec kadencji

7 kwietnia wybierzemy nowe władze samorządowe. O wyzwaniach mijającej kadencji i planach na przyszłość rozmawiamy z Leszkiem Taborem, który kończy swoją misję jako Burmistrz Miasta i Gminy Sztum.

Panie Burmistrzu, końca dobiegła kolejna kadencja władz samorządowych. Z wielu powodów, ostatnie pięć lat nie było najłatwiejszym czasem dla włodarzy powiatów, miast i gmin. Dwa lata pandemii, trudny dialog z rządem sprawującym władzę do grudnia ubiegłego roku i gospodarcze konsekwencje wojny w Ukrainie. Jak sztumski samorząd poradził sobie z tymi problemami?

Gwoli ścisłości trwała prawie 6 lat, bo władza PiS wydłużyła nam kadencję. Mimo tych sytuacji kryzysowych wydaje mi się, że pokierowałem tak samorządem, aby mieszkańcy nie odczuli tego w naszej codziennej pracy czy działaniach inwestycyjnych.

Było dużo trudniej, ale dobra praca samorządowa pracowników, sołtysów, wsparcie radnych, moja wiedza i doświadczenie, zaangażowanie mieszkańców np. w pomoc dla uchodźców wojennych z Ukrainy pozwoliły na minimalizowanie skutków kryzysu. Covid i wybuch wojny na Ukrainie zatrzymały toczące się swoim tempem sprawy. Wszyscy wstrzymaliśmy oddech, ale ja zawsze powtarzam, że prawdziwa jakość i umiejętność zarządzania sprawdzają się w sytuacjach kryzysowych. Jako samorząd i społeczność daliśmy radę tym sytuacjom.

Mimo wielu przeciwności udało się zrealizować wiele inwestycji, drobniejszych i całkiem pokaźnych, które wyraźnie poprawiły jakość życia mieszkańców miasta i gminy. Sporo zmieniło się w obszarach infrastruktury lokalnych dróg i edukacji. Które z nich uważa Pan za najważniejsze?

Wszystkie inwestycje poprawiające jakość życia mieszkańców są bardzo ważne mimo iż realizowane w różnych obszarach. Paleta potrzeb i oczekiwań mieszkańców jest bardzo bogata. Musiałem także przygotować Sztum na wyzwania przyszłości.

Bardzo dużo zmieniło się w infrastrukturze drogowej. Zdecydowana większość mieszkańców dojeżdża już do swoich domów utwardzonymi drogami. Trwa modernizacja dróg osiedlowych w centrum Czernina, a za chwilę rozpoczną się prace na ulicy Donimirskich. Wygodnie i bezpiecznie jedzie się na Zejezierzu w kierunku cmentarza. Są jeszcze drogi, które trzeba utwardzić, przebudować. Doskonale je znam, ale to już są zadania na kolejne lata dla nowych władz samorządowych. Ogłosiłem już przetarg na przebudowę całego układu drogowego wokół dworca PKP. W kolejce czekają przetargi na przebudowę pomostów na plaży oraz budowę nowej infrastruktury wokół Specjalnej Strefy Ekonomicznej, przy zjeździe z obwodnicy.

W naszych szkołach pojawiło się bardzo nowoczesne wyposażenie. Powstała praktycznie nowa sala sportowa przy szkole w Czerninie, a w kolejce czeka już „Sztumska Dwójka". Droga rowerowa Sztum – Malbork powstanie w 2025 roku, a obwodnica Sztumu w latach 2027-2028.

Minione pięć lat to okres intensywnej pracy nad projektami odpowiadającymi na wyzwania klimatyczne i takimi, które wprost poprawiają jakość życia mieszkańców. Niektóre z nich, takie jak Sztum Circular Economy już udało się zrealizować, inne są w fazie przygotowań, ale ich realizacja będzie wymagała determinacji i konsekwencji od kolejnych władz samorządowych. Realizację **których, z rozpoczętych projektów, uważa Pan za kluczową dla dalszego rozwoju Sztumu i komfortu mieszkańców?**

Sprawą niezwykłe ważną dla samorządu nowej kadencji jest tworzenie nowych warunków do rozwoju budownictwa wielorodzinnego. Różne instytucje państwowe

Zdecydowana większość mieszkańców dojeżdża już do domów utwardzonymi drogami.

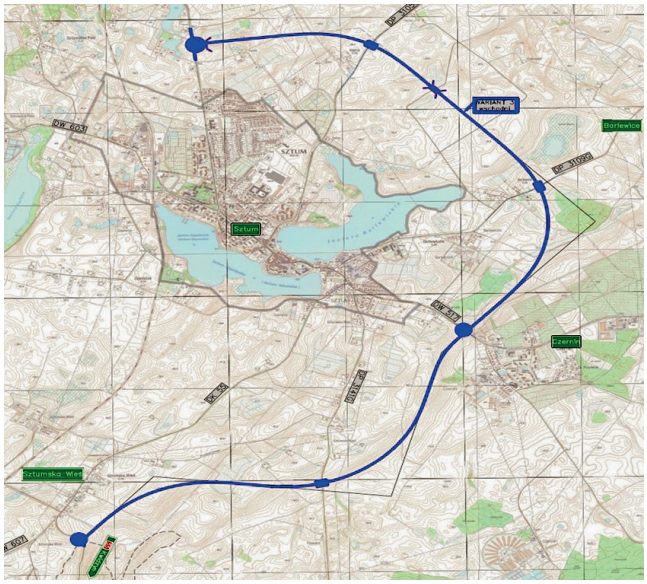

Obwodnica Sztumu powstanie w latach 2027/28.
To strategiczna inwestycja dla naszego miasta.

w Warszawie i Gdańsku blokowały nam przeznaczenie terenów na ten cel. Mam nadzieję, że uda się to zmienić oraz wykorzystać przystąpienie gminy do spółki Społeczna Inicjatywa Mieszkaniowa, aby budować przy ulicy Spokojnej społeczne budownictwo czynszowe. Prawie 130 ankiet wypełnili zainteresowani mieszkańcy, a można na tej działce wybudować ok. 100 mieszkań. W Sztumie fajnie się mieszka, jest to miasto z bogatą infrastrukturą kulturalną, sportową rekreacyjną, są przedszkola, żłobek oraz szpital i przychodnie zdrowia. Jest też praca. Bezrobocie wynosi ok. 3%, ale z powodu braku mieszkań ubywa nam mieszkańców. Trzeba to zmienić!

Jeśli natomiast chodzi o wyzwania klimatyczne, to rzeczywiście w mijającej kadencji nie zaniedbaliśmy spraw związanych z ochroną klimatu i środowiska. Spółka gminna PWiK ma przygotowany projekt budowy nowoczesnej oczyszczalni ścieków komunalno- przemysłowych. Czekamy na rozstrzygnięcie w Warszawie konkursu na dofinansowanie tej inwestycji.
Realizujemy, z dofinansowaniem rządu norweskiego, wart prawie 5 mln złotych projekt wprowadzenia w gospodarce odpadami zasad tzw. gospodarki obiegu zamkniętego, która oznacza, że każdy odpad ma swoją wartość, dlatego należy odpady odzyskiwać i zagospodarowywać.
Budowana jest w ramach tego projektu infrastruktura, odbywają się zajęcia z mieszkańcami. Nawet zakupiliśmy jeden samochód elektryczny do przewożenia dużych odpadów. Już niedługo cały program ruszy pełną parą.

Przez 30 lat, podczas, których sprawował Pan urząd burmistrza, miasto i gmina Sztum podążały własną drogą, często odmienną od kierunków wybieranych przez naszych sąsiadów. Z perspektywy czasu widać jednak, że niektóre z wdrożonych rozwiązań okazały się wręcz wizjonerskie. Wiele z nich już przekłada się na jakość życia mieszkańców, inne zaowocują w przyszłości. Co zadecydowało o obranych kierunkach rozwoju?

Nowoczesny PSZOK powstał z dofinansowaniem rządu norweskiego.

Podążaliśmy naszą własną, sztumską drogą, ponieważ to jest istota samorządności. Udało się przez te lata mojego burmistrzowania zbudować wśród mieszkańców poczucie wspólnoty, która musi pracować i współpracować na rzecz swojej pomyślności. Udało się zbudować samorząd, który potrafi podołać różnym wyzwaniom, a dla wielu nasz dorobek jest inspiracją.
Byłem burmistrzem różnych przełomów i stawiania kamieni milowych. Przez te 30 lat trzeba było odbudować to, co upadło, wzmacniać to, co dawało nadzieję na przyszłość, neutralizować to, co budziło niepokój. W tych czasach przełomów trzeba było brać mocno wodze w ręce, budować struktury samorządu, nadać kierunek rozwoju, pozyskiwać środki z różnych źródeł, prowadzić otwartą dyskusję z mieszkańcami, podejmować różne decyzje – często trudne i bolesne. Trzeba było podołać rosnącym aspiracjom mieszkańców, mając świadomość, że oczekiwania są zawsze większe niż możliwości realizacji. Zbudowaliśmy razem mocny fundament rozwoju gminy Sztum. Jesteśmy samorządem szanowanym za swój dorobek, organizację pracy, odpowiedzialność, realizację różnych zadań, przeprowadzone inwestycje. Samorządem, który potrafi zawalczyć o sprawy mieszkańców.
Teraz rozpoczął się czas debaty i dyskusji. W związku z wyborami samorządowymi już słyszę głosy różnych

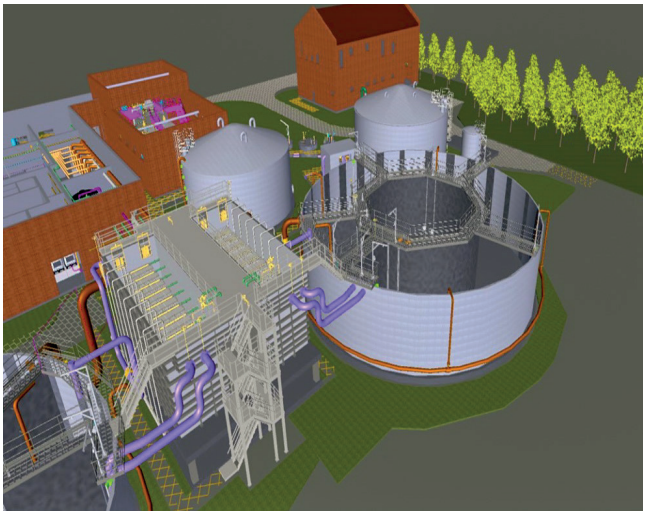

Spółka gminna PWiK ma już przygotowany projekt budowy nowoczesnej oczyszczalni ścieków.

Dzięki staraniom samorządu, budynek dworca został wpisany przez PKP na listę 100 obiektów, które zostaną wyremontowane.

„zbawicieli" i cudotwórców przekonujących mieszkańców, że w gminie wszystko do tej pory źle było robione, że inwestycje były nietrafione. To oczywiste, że gdyby gmina była źle zarządzana, to mieszkańcy nigdy w życiu nie powierzyliby mi zadania kierowania gminą przez prawie 30 lat. Czy to znaczy, że już wszystko w naszym samorządzie jest zrobione ? Na pewno nie! Mocne fundamenty- tak, zgromadzone zasoby kadrowe i intelektualne- tak, brak zadłużenia i zapewnione środki na inwestycje w przyszłości - tak.

W tym sensie przyszłe władze samorządowe powinny kontynuować dotychczasową długofalową politykę, jednocześnie przygotowując się do nowych wyzwań. Zawracanie kijem wody w Wiśle nikomu nic nie da. Mój następca będzie miał co robić, bo zostawiam szufladę pełną projektów i to z zapewnionym finansowaniem. O tym, czy będą realizowane, zdecydują mieszkańcy 7 kwietnia, wybierając burmistrza i radnych do Rady Miejskiej. Na te wybory serdecznie zapraszam, aby mieszkańcy pokazali, że samorząd jest dla nich bardzo ważny. I jeszcze jedna prośba: Wybierając burmistrza, wybierzcie też radnych z jego komitetu, aby miał mocne wsparcie w Radzie Miasta.

Mój następca będzie miał co robić, bo zostawiam szufladę pełną projektów i to z zapewnionym finansowaniem. O tym, czy będą realizowane, zdecydują mieszkańcy 7 kwietnia, wybierając burmistrza i radnych do Rady Miejskiej. Na te wybory serdecznie zapraszam, aby mieszkańcy pokazali że samorząd jest dla nich bardzo ważny. I jeszcze jedna prośba: Wybierając burmistrza, wybierzcie też radnych z jego komitetu, aby miał mocne wsparcie w Radzie Miasta.

Panie Burmistrzu, poświęcił Pan 30 lat sztumskiemu samorządowi. Wszystkie zmiany, które w tym czasie nastąpiły, to jak nasze miasto i gmina zmieniły swoje oblicze, każdy metr nowej drogi i każda nowa kostka brukowa, są również Pańskim udziałem. Co Pan czuje, kończąc swoją misję na stanowisku burmistrza, smutek rozstania, czy dumę z osiągnięć swoich i współpracowników?

Co ja czuję? Tych myśli jest bardzo dużo, bo praktycznie moje całe życie zawodowe, a także to prywatne, związane jest z samorządową działalnością.

Patrząc za siebie, czuję się burmistrzem spełnionym i dlatego mogę ze spokojem zakończyć moją misję na tym stanowisku. Czuję się spełniony, bo mogłem zrealizować moje marzenia z dzieciństwa, młodości, sztumianina tu urodzonego. Okazało się, że były to też marzenia wielu mieszkańców. Kto na przykład nie marzył o pięknym bulwarze wokół Jeziora Sztumskiego i wielu innych sprawach? Na swojej drodze spotkałem liczne stowarzyszenia i wielu dobrych ludzi, współpracowników, radnych, liderów naszej społeczności, szefów różnych instytucji, którzy mnie wspierali i pomagali. To była moja piękna przygoda to burmistrzowanie, można powiedzieć, że przygoda życia. Dziękuję wszystkim za to serdecznie.

Jednak nie wybiera się Pan jeszcze na emeryturę?

Nie chcę się tak gwałtownie zatrzymywać. Kończę swoją misję jako burmistrz, ale nadal chcę pracować na rzecz mieszkańców. Mam wiedzę i doświadczenie, dlatego postanowiłem kandydować do Rady Powiatu Sztumskiego, o który tak długo i z determinacją walczyłem razem z mieszkańcami. Chcę zadbać o to, żeby w działaniach nowych władz powiatu sztumskiego nie było próby przeszkadzania w realizacji planów gminy Sztum. Tu potrzebna jest ścisła współpraca.

Rozmawiał Wojciech Bryczkowski

Młodzi zamykają obieg

Saturator do wody w każdym domu, restauracja zero waste, lodówka społeczna, a nawet oczyszczalnia powietrza – takie pomysły mieli uczestnicy dwudniowych warsztatów poświęconych gospodarce obiegu zamkniętego.

Sztumska młodzież ma niesamowite pomysły dotyczące gospodarki obiegu zamkniętego.

Uczestnikami hackathonu pod nazwą „Norwegian Circular School Challenge – Zamykamy Obieg!" zorganizowanego w ramach projektu Sztum Circular Economy byli uczniowie szkół podstawowych, którzy przez dwa dni, w 10 grupach pracowali pod okiem partnerów projektu z norweskiej organizacji pozarządowej Ungt Entreprenørskap. W czasie trwania warsztatów młodzież została zapoznana z wpływem, jaki na środowisko wywiera gospodarka oparta na konsumpcji, a następnie wypracowywała pomysły rozwiązań ograniczających wpływ działalności człowieka na straty w środowisku. Swoje, często bardzo nietuzinkowe, a wręcz wizjonerskie pomysły, uczestnicy warsztatów przedstawiali w formie zwartych prezentacji, które podlegały ocenie jury złożonego z przedstawicieli partnerów projektu SCE z Politechniki Gdańskiej, International Development Norway i sztumskiego samorządu. Zwracając się do uczestników warsztatów, Burmistrz Miasta i Gminy Sztum Leszek Tabor zadeklarował, że 5 najciekawszych, zaproponowanych przez młodzież rozwiązań stanie się przedmiotem analizy samorządu prowadzonej pod kątem możliwości ich wprowadzenia i upowszechnienia wśród mieszkańców oraz będzie dalej rozwijane pod okiem moderatorów z Politechniki Gdańskiej.

Wizyta studyjna

Projekt „Sztum circular economy" to także współpraca międzynarodowa i wymiana doświadczeń w zakresie praktycznego stosowania zasad obiegu zamkniętego, które służą mieszkańcom i środowisku. W lutym tego roku 2 pracowników sztumskiego samorządu, wraz z pozostałymi partnerami projektu, wzięło udział w konferencji w szwedzkim mieście Växjö. Ważnym elementem tej wizyty było odwiedzenie biogazowni prowadzonej przez lokalną spółdzielnię rolników, którzy z organicznych odpadów pozostałych po produkcji zwierzęcej, wytwarzają biogaz. Jest to doskonałe paliwo dla lokalnych ciepłowni i małych elektrowni, ale w tym wypadku produkt szwedzkich rolników zasila samochody i jest dystrybuowany w lokalnych stacjach paliw. Biogaz jest dużo czystszy niż paliwa ropopochodne, a jego produkcja i spalanie mniej obciążają środowisko. Jest też paliwem odnawialnym, a w naszym klimacie jego źródło jest niewyczerpane.

Szwedzi już jeżdżą na wyprodukowanym u siebie biopaliwie z odpadów organicznych.

Kolejny Piękny Finał

35 Dzielnych Wolontariuszy ze skarbonkami, dziesiątki osób zaangażowanych w przygotowanie rzeczy przeznaczonych na licytacje i setki darczyńców, którzy ofiarowali najróżniejsze przedmioty lub usługi na aukcje internetowe. Szkoły i koła gospodyń wiejskich, które prowadziły własne kwesty i imponująca kwota w sztumskiej skarbonce po podliczeniu wszystkich zebranych środków. Tak w skrócie wypadł w naszym mieście i gminie 32. Finał Wielkiej Orkiestry Świątecznej Pomocy, która w tym roku zagrała pod hasłem „Płuca po pandemii. Gramy dla dzieci i dorosłych."

Finał jak zwykle odbył się w Sztumskim Centrum Kultury, gdzie przebiegła większość wydarzeń, czyli wspaniałe występy sztumskich przedszkolaków i uczniów oraz loteria fantowa. Były też lekcje pierwszej pomocy i ciepły posiłek dla 35 wolontariuszy, którzy ze skarbonkami Orkiestry przemierzali ulice naszych wsi i miasta. Przede wszystkim jednak była wielka ofiarność mieszkańców, którzy w tym roku zasilili konto WOŚP rekordową kwotą, biorąc udział w aukcjach i licytacjach, wrzucając grosz do puszek i ofiarowując Orkiestrze swój czas i serce. Tegoroczny Finał zamknął się kwotą 61 554 zł i 70 groszy i jest najwyższa suma uzbierana w historii Sztumskiej Orkiestry. Z wpłat do skarbonek i transakcji dokonywanych za pomocą „wośpowego" terminala udało się uzbierać aż 49 685,75 zł, czyli więcej niż podczas całego ubiegłorocznego Finału, który przecież też był rekordowy. E-skarbonki przyniosły kwotę 2 935 zł, a aukcje Allegro, na które trafiły przedmioty ofiarowane sztumskiemu sztabowi WOŚP przez setki darczyńców, przyniosły aż 9 473 złote i 85 groszy. Tegoroczne aukcje prowadzone ze sceny SCK między występami artystów budziły szczególnie dużo emocji. Mieszkańcy nie szczędzili grosza i do puszek trafiały coraz większe sumy. Szczególnie ciepło trzeba podziękować sztumskim przedszkolakom i ich opiekunom, którzy przygotowali wspaniałe występy artystyczne oraz całej społeczności Niepublicznego Przedszkola Tęczowe, która ufundowała piękne złote serduszko. Podczas licytacji, po długiej walce, osiągnęło ono cenę 1600 zł. Srebrne serduszko ufundowane przez SCK wylicytowano za kwotę 610 zł, ale raz jeszcze trzeba podkreślić, że wszystkie licytacje cieszyły się powodzeniem i ofiarowane przedmioty szybko znikały ze sceny. Jak co roku, dopisali też sztumscy samorządowcy, którzy nie szczędzili grosza podczas licytacji albo prowadzili własne zbiórki na aukcjach Allegro. Nie zabrakło też osadzonych w sztumskim Zakładzie Karnym, którzy wykonali własnoręcznie mnóstwo ozdobnych lub użytkowych przedmiotów sprzedawanych podczas aukcji i licytacji.

Tegoroczny Finał zamknął się kwotą 61 554 zł i 70 groszy i jest najwyższa suma uzbierana w historii Sztumskiej Orkiestry.

Równie mocno jak ofiarność Mieszkańców Miasta i Gminy Sztum cieszy zróżnicowanie wieku zaangażowanych w WOŚP. Z orkiestrą zagrali dosłownie wszyscy, od przedszkolaków z rodzicami, uczniów szkół podstawowych i ponadpodstawowych do seniorów, którzy miesiącami przygotowywali się do Finału. W Klubie Amator+ Senior powstało mnóstwo przedmiotów na licytację i kolejna już ręcznie dziergana na szydełku lalka przedstawiająca Jurka Owsiaka. I ta międzypokoleniowość, ta wielka solidarność cieszą równie mocno jak zebrane kwoty, bo Orkiestra pokazuje, że możemy być zjednoczeni i solidarni, że potrafimy czynić dobro z uśmiechem na twarzy bez względu na wiek i poglądy.

Serdecznie dziękujemy wszystkim, którzy wsparli w tym roku Orkiestrę groszem, pracą, czynem i zaangażowaniem. Świat dzięki Wam jest piękniejszy!

Programy ważne dla mieszkańców

Miejsko-Gminny Ośrodek Pomocy Społecznej w Sztumie kolejny już raz pozyskał środki finansowe na realizację programów resortowych Ministra Rodziny, Pracy i Polityki Społecznej pn. „Asystent osobisty osoby z niepełnosprawnością" oraz „Opieka wytchnieniowa" dla Jednostek Samorządu Terytorialnego edycja 2024. Realizacja programu asystencji osób z niepełnosprawnościami pozwoli na wprowadzenie przedmiotowej usługi jako formy ogólnodostępnego wsparcia ww. osób w wykonywaniu codziennych czynności oraz funkcjonowaniu w życiu społecznym. Na realizację usług pozyskano kwotę ponad 1 mln 160 tys zł. Natomiast dzięki realizacji usług opieki wytchnieniowej możliwe będzie wsparcie członków rodzin lub opiekunów sprawujących bezpośrednią opiekę nad osobami z niepełnosprawnościami, poprzez umożliwienie im uzyskania doraźnej pomocy, tj. odciążenie od codziennych obowiązków łączących się ze sprawowaniem opieki nad osobą z niepełnosprawnością przez zapewnienie czasowego zastępstwa w tym zakresie. Na realizację usług pozyskano kwotę ponad 200 tys. zł.

Realizacja ww. Programów jest w całości sfinansowana ze środków pochodzących z Funduszu Solidarnościowego, a odbiorcy wsparcia nie ponoszą kosztów w związku z udziałem w Programie.

Rekrutacja do ww. programów prowadzona jest w formie ciągłej. Osoby zainteresowane wsparciem prosimy o kontakt osobisty lub telefoniczny z Miejsko-Gminnym Ośrodkiem Pomocy Społecznej w Sztumie, ul. Mickiewicza 39 (pok. nr 4), el. 55 640 63 67.

Ministerstwo Rodziny, Pracy i Polityki Społecznej

MGOPS SZTUM

Herbatka dla Seniora

Są w Szkole Podstawowej nr 1 im. Jana Pawła II w Sztumie osoby, które z potrzeby serca angażują się w pracę na rzecz innych i którym nie jest obojętne dobro drugiego człowieka. Wolontariusze z tej placówki zainicjowali akcję „HERBATKA DLA SENIORA" dla podopiecznych z Ośrodka Rehabilitacyjno-Opiekuńczego „Dar Serca" w Czerninie.

Do akcji włączyła się cała społeczność szkolna: dzieci i młodzież wraz z rodzicami oraz gronem pedagogicznym i pracownikami szkoły. Wolontariusze wspólnie zebrali wielki karton różnego gatunku herbat i 21 lutego 2024 r. przynieśli dary do Stowarzyszenia „Dar Serca". Do tego dołączyli piękne życzenia na wykonanych przez siebie laurkach. Osobiście z darami do seniorów przybyła młodzież z klasy 7 B wraz z opiekunkami: paniami A. Winkiel, E. Cywińską i J. Mettel. Uczniowie wręczyli zebraną herbatkę i kartki z życzeniami. Prezes Stowarzyszenia, pani Krystyna Szafrańska, przekazała podziękowanie dla szkoły, a wolontariusze otrzymali zakładki z wizerunkiem księdza Jana Kaczkowskiego - założyciela puckiego Hospicjum. To piękne wydarzenie dostarczyło wielu wzruszeń nie tylko obdarowanym, ale przede wszystkim ofiarodawcom. Młodzi ludzie mogli osobiście doświadczyć, jak wiele znaczą takie drobne gesty, które wyrażają troskę o drugą osobę i o to, by było jej miło. Jak powiedziała pani Prezes: TAK BUDUJE SIĘ DOBRY ŚWIAT.

Przedszkolaki poznają zawody

Wszyscy pamiętamy lata dzieciństwa, kiedy snuliśmy marzenia dotyczące przyszłej pracy. Ktoś chciał być kierowcą, ktoś kosmonautą albo piłkarzem, a ktoś strażakiem. Życie weryfikuje te plany, a drogą zawodową często rządzi przypadek. W Publicznym Przedszkolu im. Kubusia Puchatka w Sztumie zrodził się pomysł, aby urozmaicić treści przekazywane najmłodszym w ramach doradztwa zawodowego. Przedszkolaki ruszyły więc na wycieczki do różnych zakładów, aby osobiście przekonać się, na czym polega praca w różnych zawodach. Grupy odwiedziły między innymi: Starostwo Powiatowe w Sztumie (wydział komunikacja, architektury i ochrony środowiska), sklep Netto, Pizzerię Provincia i zakłady fryzjerskie. Cennym uzupełnieniem tych wycieczek są wizyty rodziców w przedszkolu, którzy w ciekawy sposób opowiadają o swojej pracy. Dzieci w wyniku tych spotkań mają okazję w sposób praktyczny poznać zasady pracy, zakres czynności i obowiązków, a także wyposażenie, które jest niezbędne przy wykonywaniu poszczególnych zawodów. Jednocześnie dowiadują się, że każda praca jest ważna i potrzebna oraz, że każdy zawód należy szanować.

Rolnicze protesty

Przez Sztum, podobnie jak przez cały kraj i Europę, przetoczyła się fala rolniczych protestów. Długie kolumny ciągników krążyły po ulicach Sztumu, spowalniając ruch. Kulminacja protestu nastąpiła 20 lutego, kiedy to Powiatowa Izba Rolnicza, reprezentowana przez Józefa Warunka, zorganizowała przejazd największej kolumny pojazdów rolniczych i pikietę w pobliżu Urzędu Miasta i Gminy Sztum. Rolnicy wyrazili swój sprzeciw wobec niektórych zapisów „Zielonego Ładu", które czynią produkcję rolna nieopłacalną. Rolnicy wyrazili też swój sprzeciw przeciwko niekontrolowanemu napływowi produktów rolnych z Ukrainy, choć dziś już wiadomo, że problem stanowi niekontrolowany eksport z Rosji i Białorusi, które sprzedają te produkty po zaniżonych cenach, aby zdestabilizować europejski rynek. Do pikietujących wyszedł Burmistrz Miasta i Gminy Sztum Leszek Tabor, który zapewnił, że dobrze zna sytuację sztumskich rolników oraz, że sztumski samorząd w pełni popiera ich postulaty. Protest i pikieta były bardzo dobrze zorganizowane, w pełnej współpracy z odpowiednimi służbami oraz przebiegły bez zakłóceń i nieprzyjemnych incydentów, a uczestniczący w nich rolnicy rozdawali mieszkańcom wyhodowane przez siebie warzywa i owoce, jako zachętę do kupowania polskiej żywności.

O Złote Usta

Konkurs Recytatorski **O Złote Usta** - to impreza z blisko trzydziestoletnim stażem i jedno z najstarszych wydarzeń kulturalnych w naszym mieście. Po raz kolejny cieszył się bardzo dużym zainteresowaniem, ponieważ w recytatorskie szranki stanęło aż 86 wykonawców w różnym wieku.

Konkurs przed trzema dekadami zainicjował druh Jerzy Wesołowski, który jest też autorem statuetek wręczanych laureatom. Od lat imprezę organizuje Sztumskie Centrum Kultury, a areną zmagań w dziedzinie żywego słowa jest Biblioteka Kwadro. Uczestnicy to młodzież z okolicznych szkół podstawowych, która występuje z podziałem na grupy wiekowe, w kategoriach: recytacja, twórczość własna i poezja śpiewana. Poziom konkursowych prezentacji po raz kolejny miło zaskoczył jurorów. Duża w tym zasługa nauczycieli i opiekunów młodzieży, którzy wkładają mnóstwo pracy w przygotowania do konkursu. Bezcenne są też uwagi jurorów będących aktorami teatralnymi z wieloletnim stażem, przekazywane uczestnikom konkursu. Pomagają one młodym artystom w poprawieniu poziomu w zakresie słowa, ruchu i prezentacji na scenie. Konkurs nie tylko dostarcza emocji i artystycznych wrażeń uczestnikom. Jest też istotnym elementem dbałości o kulturę języka ojczystego i zachowanie jego tradycji. Sądząc po opiniach jurorów, którymi w tym roku byli Beata Przewłodzka i Mirosław Siedler, żywe słowo staje się kolejną specjalnością artystyczną naszego miasta i gminy. Serdecznie gratulujemy laureatom i wszystkim uczestnikom konkursu i życzymy wielu wspaniałych chwil z żywym słowem oraz kolejnych sukcesów.

Wspomnienia, podsumowania i podziękowania.

Tradycja Spotkań Noworocznych, na które zaprasza Burmistrz, jest długa, ale wczorajsze miało wyjątkowy charakter, ponieważ po trzydziestu latach sprawowania urzędu Leszek Tabor postanowił nie ubiegać się o reelekcję w nadchodzących wyborach. Wysłuchać słów Burmistrza i podziękować za lata współpracy postanowiło więcej osób niż mogła pomieścić sala widowiskowa Sztumskiego Centrum Kultury.

Wśród obecnych na spotkaniu należy wymienić posłankę na Sejm RP i Ministrę ds. Równości Katarzynę Kotulę, posła Jacka Karnowskiego, który jeszcze do niedawna sprawował urząd Prezydenta Sopotu oraz posła Patryka Gabriela, również mającego za sobą długi staż samorządowca. Był Wicemarszałek Województwa Pomorskiego Józef Sarnowski, Starosta Sztumski Leszek Sarnowski, Przewodniczący Rady Powiatu Kwidzyńskiego i szef struktur pomorskiej Lewicy Jerzy Śnieg, bardzo duża grupa wójtów, burmistrzów oraz samorządowców i naturalnie mieszkańcy Miasta i Gminy Sztum. Podsumowując trzydzieści lat pracy na rzecz Sztumu, Burmistrz Leszek Tabor mówił o chwilach pięknych i trudnych. Ocenił, że był burmistrzem czasów przełomów takich, jak nowy podział administracyjny kraju, który spowodował konieczność podjęcia walki o zbudowanie pozycji Sztumu w województwie pomorskim oraz walki o powiat sztumski, wstąpienie Polski do Unii Europejskiej, pandemia czy wojna w Ukrainie. Oceniając kondycję miasta i gminy po trzech dekadach sprawowania urzędu, Burmistrz powiedział, że przekazuje je w ręce następców ze zgromadzonymi zasobami kadrowymi i intelektualnymi, wolne od zadłużenia, z zapewnionymi środkami na kluczowe projekty, z dobrze rozwiniętą infrastrukturą i wypracowanymi zasadami działania. Był też czas na osobiste podziękowania dla osób, które w sposób szczególny przyczyniły się do wszystkich sukcesów i były wsparciem w trudnych chwilach. Symboliczną piątkę z Burmistrzem przybili oraz odebrali z jego rąk pąsowe róże: Zbigniew Zwolenkiewicz, Janusz Ryszkowski, w imieniu zmarłego Kazimierza Barańskiego jego małżonka Danuta, Ryszard Mazerski, Józef Sarnowski i i Jerzy Śnieg. Bukiety okazałych róż Burmistrz Leszek Tabor wręczył swojej partnerce Ewie Ruczyńskiej, za życiowe wsparcie i siostrze Ewie Rzeszotarskiej, co było symbolicznym podziękowaniem dla rodziców. Osób, którym Leszek Tabor chciał w ten sposób podziękować, było więcej, ale nie wszystkie mogły przybyć na spotkanie ze względu na stan zdrowia. Z kolei zaproszeni goście gratulowali Leszkowi Taborowi osiągnięć i dziękowali mu za dokonania w integracji i budowie otwartej, tolerancyjnej i nowoczesnej społeczności lokalnej. Z takim przesłaniem ze sceny zwrócili się do Burmistrza Ministra Katarzyna Kotula oraz posłowie Jacek Karnowski i Patryk Gabriel. Zwieńczeniem Spotkania Noworocznego był niesamowity koncert Leszka Możdżera, który zabrał zebranych w podróż po świecie muzycznych przeżyć. Nie wiadomo kto stanie za sterem sztumskiego samorządu po wiosennych wyborach, ale jedno jest pewne – na następne takie spotkanie trzeba będzie długo poczekać, bo zgromadzenie takiego dorobku wymaga długich lat pracy.

Powiśle pełne smaku

Golonka po sarmacku, biała kiełbasa w chlebie, ptysie faszerowane jajkami i jajka faszerowane szynką to niektóre z dań, których można było spróbować na tegorocznym Konkursie Potraw Wielkanocnych organizowanym przez Sztumskie Centrum Kultury.

To jak, z kim i kiedy jemy jest jednym z istotniejszych elementów naszej kultury. Tradycja kulinarna nadaje nam poczucie tożsamości i wspólnoty, szczególnie w przypadku potraw świątecznych. To właśnie w tym okresie sięgamy po, często przekazywane z pokolenia na pokolenie, tradycyjne przepisy, aby z wielką starannością przygotować na ich podstawie potrawy na świąteczny stół. I taki jest właśnie cel konkursu – budowanie lokalnej tradycji kulinarnej i poczucia wspólnoty. Konkurs jest adresowany do sołectw Gminy Sztum, których reprezentacje miały za zadanie przygotować trzy potrawy: wypiek, potrawa mięsna i jako, że to Wielkanoc, potrawa z jajek. Dodatkowym zadaniem dla uczestników było przygotowanie świątecznej dekoracji stołu. Swój udział w konkursie, który odbył się pierwszy raz po przerwie spowodowanej pandemią, potwierdziło 9 sołectw. Były to sołectwa Czernin, Gościszewo, Biała Góra, Sztumska Wieś, Koniecwałd, Sztumskie Pole, Uśnice-Parpary, Pietrzwałd i Koślinka. Reprezentantami były lokalne koła gospodyń wiejskich lub indywidualne osoby, które wspięły się na wyżyny kulinarnego kunsztu, aby godnie zaprezentować swoją społeczność. Ocenę konkursowych potraw w tym roku powierzono samym uczestnikom. Spośród nich wylosowano trzy osoby, które w demokratycznym głosowaniu miały wskazać zwycięzców, ale nie mogły głosować na przygotowane przez siebie potrawy. Wszyscy uczestnicy otrzymali podziękowania i finansowe nagrody za udział w konkursie, a wyniki w poszczególnych kategoriach wyglądają następująco: w kategorii potrawa mięsna I miejsce zdobyło sołectwo Parpary - Uśnice, II miejsce Sołectwo Koniecwałd, a trzecie Sołectwo Gościszewo. W kategorii potrawa z jajek I miejsce zdobyło Sołectwo Czernin, II miejsce Sołectwo Koślinka, III miejsce Sołectwo Biała Góra. W kategorii wypiek I miejsce padło łupem Sołectwa Parpary - Uśnice, II miejsce zajęło Sołectwo Pietrzwałd, a III miejsce przypadło Sołectwu Czernin. W kategorii świąteczna dekoracja stołu jury I miejsce przyznało Sołectwu Koniecwałd, II miejsce Sołectwu Biała Góra, a III miejsce Sołectwu Pietrzwałd. Jurorzy podkreślali, że wybór był niebywale trudny, a wszystkie potrawy zasługiwały na nagrody, podobnie jak dekoracje stołu. Serdecznie gratulujemy laureatom i dziękujemy za udział w konkursie wszystkim uczestnikom. Te wszystkie wspaniałości, które przygotowaliście, to najlepszy dowód na to, że Ziemia Sztumska ma własny wspaniały smak, a tradycja kulinarna dzięki Wam żyje i ciągle się rozwija.

WYBORY SAMORZĄDOWE 2024

Szanowni Mieszkańcy, 7 kwietnia odbędą się wybory samorządowe, podczas których wyłonimy nowe władze naszych województw, powiatów, miast i gmin. Przedstawiamy informację na temat okręgów wyborczych i lokali, w których możecie Państwo głosować na swoich kandydatów. Serdecznie zachęcamy do udziału w wyborach, od Państwa decyzji, które podejmiecie przy wyborczych urnach, zależy przyszłość naszych małych ojczyzn. Zapraszamy na wybory.

Nr obwodu głosowania	Granice obwodu głosowania	Numer okręgu wyborczego dopisanego do obwodu głosowania	Siedziba obwodowej komisji wyborczej
1	Biała Góra, Piekło, Wydry, Wygoda	Okręg wyborczy Nr 3	Świetlica wiejska w budynku po Szkole Podstawowej w Piekle, Piekło 30, 82-400 Sztum
2	Gościszewo, Węgry	Okręg wyborczy Nr 4	Zespół Szkół w Gościszewie, Gościszewo 75, 82-400 Sztum
3	Cygusy, Czernin, Górki, Ramzy Małe, Szpitalna Wieś	Okręg wyborczy Nr 6 Okręg wyborczy Nr 7	Zespół Szkół w Czerninie, Czernin ul. Donimirskich 19, 82-400 Sztum
4	Nowa Wieś, Parowy, osada Sztumska Wieś, wieś Sztumska Wieś od nr 16 do końca i ul. Kwidzyńska	Okręg wyborczy Nr 2	Szkoła Podstawowa w Nowej Wsi, Nowa Wieś 60, 82-400 Sztum
5	Michorowo, Polaszki, osada Postolin, wieś Postolin	Okręg wyborczy Nr 1	Świetlica Wiejska w Postolinie, Postolin 14B, 82-400 Sztum
6	Sztum ulice: Chopina, Kalkszteina, Konopnickiej, Kopernika, Kwiatowa, Ogrodowa, Paderewskiego, Radosna, Skłodowskiej, Słoneczna, Spokojna, Wiejska, Wojciechowskiego, Zacisze	Okręg wyborczy Nr 14 Okręg wyborczy Nr 15	Szkoła Podstawowa Nr 1 w Sztumie, ul. Sienkiewicza 54, 82-400 Sztum
7	Parpary, Uśnice, Witki, Zajezierze, Sztum ulice: os. Nad Jeziorem, Polna, Reja, Żeromskiego	Okręg wyborczy Nr 2 Okręg wyborczy Nr 3 Okręg wyborczy Nr 8 Okręg wyborczy Nr 11	Szkoła Podstawowa Nr 2 w Sztumie, ul. Reja 15A, 82-400 Sztum
8	Sztum ulice: Krzysztofa Kamila Baczyńskiego, Galla Anonima, Kasztelańska, Mickiewicza, Młyńska, Osińskiego, Plac Wolności, Plebiscytowa, Władysława IV, Związku Jaszczurczego	Okręg wyborczy Nr 10 Okręg wyborczy Nr 12 Okręg wyborczy Nr 13	Biblioteka w Sztumie, ul. Nowowiejskiego 14T, 82-400 Sztum
9	Sztum ulice: Morawskiego, os. Sierakowskich	Okręg wyborczy Nr 13	Siedziba Starostwa Powiatowego w Sztumie, ul. Mickiewicza 31, 82-400 Sztum
10	Sztum ulice: Chełmińska, Stefana Czarnieckiego, Gdańska, Królowej Jadwigi, Kochanowskiego, Koniecpolskiego, Lipowa, Nowowiejskiego, os. Parkowe, Słowackiego	Okręg wyborczy Nr 9 Okręg wyborczy Nr 12 Okręg wyborczy Nr 15	Urząd Stanu Cywilnego w Sztumie, ul. Mickiewicza 39, 82-400 Sztum
11	Barlewice, Barlewiczki, Kępina, Koślinka, osada Pietrzwałd, wieś Pietrzwałd, wieś Sztumska Wieś numery od 1 do 15, Sztum ulice: Barczewskiego, Domańskiego, Fiszera, Jagiełły, Kwidzyńska, os. Na Wzgórzu, Pieniężnego, os. Wincentego Witosa	Okręg wyborczy Nr 1 Okręg wyborczy Nr 5 Okręg wyborczy Nr 10	Zespół Szkół Zawodowych Barlewiczki, Barlewiczki 13, 82-400 Sztum
12	Sztum ulice: Kasprowicza, Kościuszki, os. Różane, Sienkiewicza	Okręg wyborczy Nr 8 Okręg wyborczy Nr 14	Świetlica Straży Pożarnej w Sztumie, ul. Sienkiewicza 27, 82-400 Sztum
13	Goraj, Gronajny, Grzępa, Koniecwałd, osada leśna Polanka	Okręg wyborczy Nr 4 Okręg wyborczy Nr 5	Warsztaty Terapii Zajęciowej w Koniecwałdzie, Koniecwałd 1, 82-400 Sztum
14	Sztumskie Pole	Okręg wyborczy Nr 5	Świetlica Wiejska w Sztumskim Polu, Sztumskie Pole ul. Polanka 5, 82-400 Sztum
15	Szpital w Sztumie	Okręg wyborczy Nr 11	Szpital w Sztumie, ul. Reja 12, 82-400 Sztum
16	Zakład Karny w Sztumie	Okręg wyborczy Nr 9	Zakład Karny w Sztumie, ul. Nowowiejskiego 14, 82-400 Sztum

lokal dostosowany do potrzeb osób niepełnosprawnych

BEZPŁATNY TRANSPORT PASAŻERSKI NA WYBORY

Na podstawie art. 37f Ustawy z dnia 5 stycznia 2011 r. Kodeks wyborczy **Burmistrz Miasta i Gminy Sztum** zapewnia w dniu wyborów bezpłatny gminny przewóz pasażerski dla wyborców ujętych w spisie wyborców w stałym obwodzie głosowania położonym na obszarze gminy Sztum. Więcej informacji o organizacji gminnego przewozu pasażerskiego w tym rozkład jazdy uwzględniający godziny odjazdów z poszczególnych przystanków komunikacyjnych zostanie podany na stronie bip.sztum.pl w dniu **28.03.2024 r.**

BEZPŁATNY TRANSPORT DLA WYBORCÓW NIEPEŁNOSPRAWNYCH ORAZ WYBORCÓW KTÓRZY NAJPÓŹNIEJ W DNIU GŁOSOWANIA KOŃCZĄ 60 LAT

Zgodnie z art. 37e § 2 Ustawy z dnia 5 stycznia 2011 r. Kodeks wyborczy, Burmistrz Miasta i Gminy Sztum zapewnia bezpłatny transport do lokalu wyborczego i transport powrotny.

Kto ma prawo do bezpłatnego transportu?

Wyborca niepełnosprawny o znacznym lub umiarkowanym stopniu niepełnosprawności w rozumieniu **ustawy z dnia 27 sierpnia 1997 r. o rehabilitacji zawodowej i społecznej oraz zatrudnianiu osób niepełnosprawnych** w tym także wyborca posiadający orzeczenie organu rentowego **oraz wyborca, który najpóźniej w dniu głosowania kończy 60 lat, mają prawo do bezpłatnego:**

1. **transportu do lokalu z**:
   a. miejsca zamieszkania, pod którym dany wyborca ujęty jest w spisie wyborców, albo miejsca podanego we wniosku o zmianę miejsca głosowania, do lokalu wyborczego właściwego dla obwodu głosowania, w którego spisie wyborców ujęty jest ten wyborca;
   b. miejsca pobytu do najbliższego lokalu wyborczego w dniu głosowania, w przypadku wyborcy posiadającego zaświadczenie o prawie do głosowania (dotyczy wyborów do Parlamentu Europejskiego);
2. **transportu powrotnego** z lokalu wyborczego do miejsca, w którym dany wyborca rozpoczął podróż.

Wyborcy, którego stan zdrowia nie pozwala na samodzielną podróż, może towarzyszyć opiekun.

Zgłoszenie

Zamiar skorzystania z prawa do transportu do lokalu lub transportu powrotnego wyborca zgłasza do Urzędu Miasta i Gminy w Sztumie **do 25 marca 2024 roku.**

W przypadku przeprowadzenia ponownego głosowania wyborca, który nie zgłosił zamiaru skorzystania z prawa do transportu, może po dniu pierwszego głosowania (tzw. I tura) zgłosić zamiar skorzystania z prawa do transportu do lokalu lub transportu powrotnego w ponownym głosowaniu (tzw. II tura) do Urzędu Miasta i Gminy w Sztumie **do 16 kwietnia 2024 roku.**

Zgłoszenie może być dokonane ustnie, pisemnie lub w formie elektronicznej.

W zgłoszeniu podaje się nazwisko i imię (imiona), numer ewidencyjny PESEL wyborcy oraz opiekuna, jeśli ma towarzyszyć wyborcy, oznaczenie miejsca zamieszkania lub innego miejsca pobytu w przypadku wyborcy posiadającego zaświadczenie o prawie do głosowania, wskazanie czy wyborca ma zamiar skorzystać z transportu powrotnego, oznaczenie wyborów, których dotyczy zgłoszenie oraz numer telefonu lub adres poczty elektronicznej wyborcy, o ile posiada.

Wyborca niepełnosprawny oświadcza o orzeczonym stopniu niepełnosprawności i ważności orzeczenia.

Urząd poinformuje wyborcę, który zgłosił zamiar skorzystania z prawa transportu do lokalu, o godzinie transportu do lokalu w dniu głosowania, najpóźniej w 3 dniu przed dniem głosowania tj. **do 4 kwietnia 2024 r. (I tura) do 18 kwietnia 2024 r. (II tura)**

Rezygnacja / Zmiana wniosku

Wyborca, który zgłosił zamiar skorzystania z prawa do transportu do lokalu lub transportu powrotnego, może wycofać swoje zgłoszenie albo zrezygnować tylko z transportu powrotnego nie później niż na 2 dni przed dniem głosowania tj. **do 5 kwietnia 2024 r**.

Wycofanie zgłoszenia albo zrezygnowanie z transportu powrotnego może być dokonane ustnie, pisemnie lub w formie elektronicznej.

Kontakt

Zgłoszenia ustne przyjmowane są:
1. telefonicznie pod numerem telefonu: 55 640 63 52 (Marta Modrzewska) lub 55 640 63 63 (Dominika Stopa);
2. osobiście w pokoju nr 80, III piętro budynku Urzędu Miasta i Gminy w Sztumie;

Zgłoszenia elektroniczne należy kierować na adres: sztum@sztum.pl

KONKURS POTRAW WIELKANOCNYCH 2024

Smacznego!